

AMEGA apresenta proposta de organização de Concurso Público

Dando continuidade ao pleito do prefeito Riverton Mussi, a AMEGA apresentou proposta à Emhusa para organização de Concurso Público de Projetos para urbanização do Morro de Santana, como experiência piloto para outras quatro áreas a serem urbanizadas pela Prefeitura.

Na proposta, o edital para inscrições de profissionais ou equipes multidisciplinares estaria disponível em março de 2006 e o julgamento dos projetos seria em maio para que o projeto vencedor seja contratado imediatamente após a premiação. A AMEGA pretende mobilizar fortemente os profissionais da região, sem prejuízo da participação de profissio-

nais em âmbito nacional, de forma a permitir o intercâmbio e a reciclagem de conhecimentos dos que atuam dentro e fora do município.

Esse formato de contratação de projetos, através de concursos públicos, oferece várias alternativas de soluções técnicas urbanísticas para o município, permitindo que se encontre, entre várias, uma solução que certamente atenderá às demandas com maior viabilidade técnica e econômica.

O processo de comparação entre várias soluções para um mesmo problema auxilia a decisão do gestor na



**Morro de Santana:
Projetos de Urbanização.**

tomada de decisão sobre uma intervenção urbanística. Além disso, o processo permite um envolvimento maior da sociedade na solução dos problemas da cidade.

**Brevemente informaremos mais.
Com a palavra, a Emhusa.**

AMEGA presente nas Câmaras Temáticas do Plano Diretor

A AMEGA tem participado de várias Câmaras Temáticas do Plano Diretor. O presidente Danilo Maltez coordena a Câmara de Saneamento. A arquiteta Paula Guedes integra, juntamente com o diretor João Batista, a Câmara de Uso do Solo. O arquiteto Rodrigo Machado participa da Câmara de Requalificação Urbana, na qual tem se posicionado em favor da revitalização do Canal Macaé-Campos, como um eixo estruturante dos bairros e comunidades que corta. Na Câmara de Habitação, a AMEGA conta com a participação da arquiteta Adriana Marcondes. As reuniões ocorrem às terças, quartas e quintas-feiras, na sede da Cogeplad, no Tropical Plaza, sala 201 no Centro. **Participe!**

**AMEGA E CREA-RJ NO ARRANJO
PRODUTIVO LOCAL**
PÁGINA 2

**TREINAMENTO COMO RECURSO
ESTRATÉGICO**
PÁGINA 4



**VILAREJO
HOME CENTER**

Macaé Linha Vermelha 2762 0623
Cabo Frio Júlia Kubitschek 2645 5646



10 anos

construindo em parceria com os profissionais



**FUNDAÇÃO
GETULIO VARGAS**

**MBA DA FGV
NA FAFIMA EM MACAÉ**

Para você que está construindo uma carreira profissional de sucesso!



INSCRIÇÕES ABERTAS - VAGAS LIMITADAS
CONDIÇÕES ESPECIAIS P/ GRUPOS DE ALUNOS



**Ohio
University**



**FGV
management**



FUNDAÇÃO EDUCACIONAL "LUIZ REID"
Mantenedora da Faculdade de Filosofia
Ciências e Letras de Macaé

Cursos MBA 2º Semestre 2005 - Macaé

- Gestão Empresarial-Concentração em Negócios**
- Gestão Empresarial Ambiental**
- Gerência de Projetos**
- Petróleo e Gás**
- Gestão Municipal**
- MBA Executivo Internacional**

R. Ten. Rui Lopes Ribeiro, 200 Centro Macaé RJ
(22) 27620775 www.fafima.br fgvmacaé@fafima.br

Espaço Crea-RJ

AMEGA parabeniza presidente eleito do Crea-RJ

A AMEGA congratula o presidente eleito do CREA-RJ, Eng. Reynaldo Barros por sua primeira gestão como presidente e pela eleição para seu segundo mandato. Reynaldo fez uma campanha baseada em propostas claras para nossa região. Isso o levou a uma expressiva votação, vencendo em 4 das 5 urnas de Macaé, alcançando no município o mesmo percentual de votos de sua totalização no Estado. O resultado final das eleições mostra um grande crescimento no número de votantes.

No dia 3 de fevereiro, foi realizada a solenidade de posse de Reynaldo, no restaurante Porcão Rio's, no Aterro do Flamengo, na cidade do Rio de Janeiro. Diversas autoridades do estado e representantes de entidades profissionais prestigiaram a cerimônia.

Na ocasião, ainda, o presidente deu posse aos novos Inspectores e Conselheiros do Conselho, inclusive aos representantes de Macaé. **Parabéns, Reynaldo Barros. Boa gestão!**

CANDIDATOS	VOTOS VÁLIDOS (MACAÉ/TOTAL)	%
Reynaldo Barros	118/3680	57,6
José Chacon	76/1296	20,3
Clóvis Nascimento	23/1192	18,7
Prestes Cardoso	3/222	3,5
TOTAL	6390	100,0

Resultado parcial e total

AMEGA afinada com ações do Crea-RJ do Arranjo Produtivo Local

Com o objetivo de valorizar o exercício da Engenharia e Arquitetura e aumentar as oportunidades de empregos na região, o Crea-RJ uniu-se ao Sebrae, à Petrobras e a outros parceiros institucionais para firmar um acordo de ações para a promoção da competitividade e empregabilidade para as micro e pequenas empresas que compõem o Arranjo Produtivo Local. A AMEGA apóia a iniciativa do Crea-RJ nesse fórum, por entender que as duas ações propostas pelo Conselho - o Atestado de Conformidade com o Exercício Profissional e o Selo Crea-RJ de Responsabilidade Social - valorizam as nossas profissões nesse setor produtivo.



Prêmio Destaques do Ano do Sistema Firjan



O vice-presidente da Amega, José Luiz de Carvalhaes, entre representantes da FIRJAN, ONIP e PETROBRAS

FIRJAN - Francisco Mancebo Agostinho, presidente;
SEBRAE - Gilberto Soares dos Reis, gerente geral; ACIM -

Prêmio Institucional – CERTIFICADO PARCEIRO DE SUCESSO, na Categoria instituições parceiras: Lions Clube - Eduardo Guimarães Ferreira, presidente; ONIP/IBP - Alfredo Renault, superintendente da Onip / IBP Bacia de Campos; Comissão Municipal da

Erodice Gaudard, presidente; GEPS - Edmilson dos Santos, presidente; Rede Petro - José Francisco; ABRAMAN - Bernardo Frydman (Gilmar Elias Arantes, vice-presidente); ABEMI - Marco Macedo; Crea-RJ - José Lui de Carvalhaes Pinheiro, inspetor em Macaé; OAB - Gualter Scheles Júnior, presidente; Rotary Club - Manoel Barcelos de Souza, presidente; Macaé Tur - Paulo Longobardi Fil, presidente.



José Luiz de Carvalhaes no recebimento do Prêmio

Escreva este Informativo

O informativo da AMEGA é feito pelos seus associados. Inclusive por você! Mande seu artigo, informe ou sugestão para o e-mail amega@crea-rj.org.br Sua participação é muito importante para todos os associados.

Fechando círculos

O mundo se encarrega de mostrar a todo instante que a mudança é a única coisa constante na vida. Basta acompanhar a transformação do nosso corpo desde a infância. Quando a necessidade de mudança surge, devemos ter coragem e mobilidade para salvar o essencial, modificar o que é preciso e, assim, nos recolocar na rota da felicidade.

É preciso saber quando se acaba uma etapa da vida. O fim de um casamento, uma carreira que não deslancha, filhos que crescem, mudança de casa ou cidade, uma amizade que se finda etc. Você pode passar muito tempo do seu presente dando voltas ao passado, tentando modificá-lo. O desgaste será infinito, porque na vida, você, amigos, filhos, irmãos, todos estamos destinados a fechar capítulos, virar páginas, terminar etapas ou momentos da vida, e seguir adiante.

Situações desse tipo, em geral, exigem uma mudança de rumo na vida. Se insistirmos em permanecer nela, depois do tempo necessário, perderemos a alegria e o sentido do resto. Não podemos estar no presente sentindo falta do passado. O que aconteceu, aconteceu. Não podemos ser ou ter filhos eternamente, nem ser empregados de empresas inexistentes, nem ter vínculos com quem não quer estar vinculado a nós.

Muitas vezes por apego ao passado demoramos muito para fazer fechamentos ou ainda relutamos em virar uma página para não admitir um fracasso, assim quem encara a própria existência com mais desprendimento abre caminho para crescer em todos os níveis. E uma ferramenta que pode nos ajudar muito nisso é a flexibilidade, uma virtude valiosíssima nos dias de hoje.

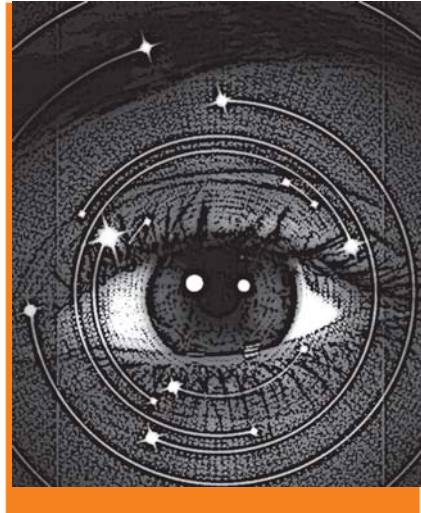

Os acontecimentos passam e temos que deixá-los ir! Por isso, às vezes é tão importante esquecer de lembrar, trocar de casa, rasgar papéis, jogar fora presentes desbotados, dar ou vender livros. As mudanças externas podem simbolizar processos interiores de superação. Deixar ir, soltar, desprender-se...

Na vida ninguém joga com cartas marcadas, e precisamos aprender a perder e a ganhar. O passado passou, não espere que o devolvam. A vida segue para frente, nunca para trás. Se você anda pela vida deixando portas "abertas", nunca poderá desprender-se, nem viver o hoje com satisfação.

Reflita e busque enfrentá-los agora! Não por orgulho ou soberba, mas porque você já não se encaixa ali, naquele lugar, naquele coração, naquela casa, naquele escritório, naquele cargo. Você já não é o mesmo que foi há dois dias, há três meses, há um ano. Portanto, nada tem que voltar. Feche a porta, vire a página, feche o círculo! Você nunca será o mesmo, e nem o mundo à sua volta, porque a vida não é estática. É saúde mental, amar-se e desprender-se do que já não está em sua vida. Lembre-se de que nada, nem ninguém é indispensável.

É um trabalho pessoal aprender a viver com o que dói, deixar-se ir. É um processo de aprender a desprender-se. E isso o ajudará definitivamente a seguir em frente com mais qualidade e tranqüilidade. Essa é a vida!

*Extraído do informativo "Sentir Psicologia", Ano 5 – Edição 73 – Novembro, 2005 – Jacareí – SP – Texto de autoria de Maria Isabel Rovani – Psicóloga Clínica"

AGENDA

Reuniões das Câmaras Temáticas do Plano Diretor:

Requalificação Urbana – 4ª feiras, de 15 em 15 dias, às 15horas – Codeplad

Uso do Solo – 3ª feiras, às 14 horas – Codeplad

Saneamento – 5ª feiras, às 14 horas – Cogeplad

Habitação – Emhusa – programação pelo telefone 2762-8232

Mobilidade Urbana – Cogeplad – programação no Cogeplad – Tropical Plaza sala 201



Entre em contato conosco, informe-se e associe-se!

AMEGA: (22) 2762-9550. Rua Conde de Araruama, 139/sl. 102, Centro - Macaé.

Expediente:

Diretoria - presidente: Danilo de Paula Maltez, vice-presidente: José Luiz de C. Pinheiro, secretário: Adriana F. Marcondes, tesoureiro: Antônio Marçal Neto, diretor técnico: João Carlos Marchesi, diretor social: Ubiracy P. Jardim.

Coordenação Editorial: José Luiz de C. Pinheiro

Edição: ASMC/ Crea-RJ



ENGEART

Santosjardim Eng. e Serviços LTDA

Tecnosuporte Soluções e Serviços

- Certificação de Equipamentos
- Testes de Carga
- Testes Hidrostático

Telefax: 22 - 2773-3328

E-mail: tecnosuporte@lagosnet.com.br

RCP

consultoria

Treinamentos, auditorias,
assessorias e consultorias

Rua Dr. Júlio Olivier, 363 /202 - Centro
Macaé - RJ - www.rcp.srv.br
tel: 22 27623018 email: rcp.srv.br

Treinamento Usado como Recurso Estratégico

Projeto e Planejamento do Treinamento

Dando continuidade a matéria sobre Treinamento Usado como Recurso Estratégico iniciado no AMEGA Informa nº 2, de outubro de 2005, abordaremos mais um capítulo do ciclo que trata da Execução do Treinamento.

Como vimos nos capítulos anteriores sobre definição das necessidades de treinamento, Projeto e Planejamento do Treinamento e concluídas essas etapas, iremos definir o processo de execução de treinamento que aborda as atividades de apoio.

Quem não se deparou com a necessidade de mudança de local de treinamento e alguém ao longo do processo ficou sem informação indo para o local errado e só descobrir tarde demais?

Essa atividade de apoio vai desde o pré-treinamento passando pelo apoio ao treinamento e concluindo com o apoio ao final do treinamento. Como apoio ao pré-treinamento podemos citar as atividades de municiar o Instrutor do treinamento com informações pertinentes, ao treinando sobre a natureza do treinamento, sobre lacu-



nas de competências, contato entre o treinando e o Instrutor.

Como apoio ao treinamento, o fornecimento de infra-estrutura necessária tal como ferramentas, equipamentos, documentações, acomodações, softwares entre outros. Fornecimento de oportunidades para o treinando aplicar seus novos conhecimentos, transformando-os em competência e feedback do treinamento para ambos.

Ao final do treinamento o recebimento de informações sobre o treinamento para realimentação do processo para o instrutor, treinando e todo o pessoal envolvido

no processo.

No próximo número abordaremos a Avaliação de Resultados do Treinamento. Até lá!!

Eng. Mec. José Luiz de Carvalhaes Pinheiro é Diretor da RCP Consultoria, pós graduado em Gestão pela Qualidade Total, Auditor Registrado RAC.

Crea-RJ cria Coordenações Regionais

Dando mais um passo em direção à descentralização de sua gestão, o Crea-RJ está desenvolvendo um modelo de Coordenação Regional para as inspetorias. Macaé será a âncora da primeira região de um total de cinco regiões, que compreende também as Inspetorias de Rio das Ostras, Cabo Frio, Búzios e Araruama. Segundo o Coordenador Regional, Arquiteto Rodrigo Machado, diretor suplente da AMEGA, a experiência piloto servirá de base para implantação das outras regiões do Estado, lembrando que esta estratégia é resultado do Projeto Inspetoria, desenvolvido há três anos no Conselho e iniciado na primeira gestão do presidente Reynaldo Barros.

O objetivo é descentralizar as decisões e a gestão do atendimento, da fiscalização e do relacionamento institucional das Inspetorias com a sociedade local, reforçando a participação dos Inspetores neste processo, a fim de atingir as metas de melhoria dos serviços do Conselho.

Seguindo a orientação da direção do Conselho, a Coordenação Regional pretende planejar e gerenciar as ações

das Inspetorias através de uma co-gestão dos Inspetores, perseguindo metas quantitativas e qualitativas de atendimento aos profissionais empregando uma nova metodologia. Na área de atuação, a Co-orientará a atuação,

de uma co-gestão dos Inspetores, perseguindo metas quantitativas e qualitativas de atendimento aos profissionais empregando uma nova metodologia.

o relacionamento. A fiscalização ordenação melhor ação dos fiscom base na realidade local de cada região e com ênfase no Atestado de Conformidade com o Exercício Profissional, emitido para empresas que adotarem um padrão de gestão responsável quanto ao exercício profissional.

No âmbito do relacionamento institucional, a Coordenação Regional ampliará as parcerias com prefeituras, entidades profissionais, fóruns setoriais e instituições de ensino, tornando o Conselho mais presente na sociedade. "Com o Crea-RJ mais próximo da região a AMEGA, os profissionais e as empresas só tem a ganhar" finaliza Machado."

